厦门中山路:兼具闽台与南洋风情的百年老街

每一座城市,都有其独特的文化风情与历史记忆。中山路之于厦门,犹如王府井之于北京、南京路之于上海,不仅是厦门最传统的繁华地带和商业中心,更是厦门的人文地标、历史发展的缩影,在传承闽台、南洋文化,加强对台文化交流方面发挥着重要的积极作用。

厦门中山路位于鹭岛西南部,全长1200米,宽18米,连接着“海上花园”鼓浪屿和万石植物园两个国家级风景名胜区,直通大海,地理位置优越,具备“藏风聚气、亲水揽景”的特质,是厦门城市的发祥地,享有“中国闽台风情第一街”美誉。在厦门无法复制和取代的,只有中山路。

新街礼拜堂

中山路风情

文化——名人大师处处留痕迹

百年老街的中山路是目前厦门保留较完整的展现近代历史风貌的旧城街区,也是厦门市委、市政府确定的历史风貌保护区,在这里,不论是本地居民还是外地游客都可以强烈地感受到南洋风情与闽南文化的交融。

厦门城墙、新街礼拜堂、江夏堂……中山路片区保留了众多的文物古迹,孕育了众多的厦门文化名人,堪称厦门的文脉。中山路为纪念孙中山先生而建,也因孙中山先生而出名。这里还有著名民族英雄陈化成、著名书法家欧阳辉、诗人虞愚、著名书法金石家吕世宜等名人的故居;著名的民盟早期领导人李公朴和作家郁达夫下榻过的天仙旅社;当代中国科学院前院长卢嘉锡的童年,也是在这里度过的。

中山路不但有丰富的文物古迹,而且有着丰富的非物质文化遗产。福建省唯一进入世界非物质文化遗产名录的南音,还有歌仔戏、中秋博饼等在中山路都有着悠久不断的传承。

建筑——骑楼尽显南洋风情

中山路主要由华侨投资兴建,并由成片的骑楼组成,两旁带有浓郁南洋风情的骑楼建筑映衬着中山路“南洋风情商业街”的称号。

班驳的墙体、古旧的木窗,与沿街的人文古迹将军牌坊、闽南特色石刻的侨闽桑持、绿色植物、古迹指示牌等景观相互呼应,为古朴、典雅、温馨的中山路增添了无限活力。位于中山路轮渡路口的华侨银行,是当年厦门人与南洋华侨之间血脉紧紧相连的历史见证。它始南洋风情的骑楼,加上了闽南传统的绿琉璃门楼屋顶,骑楼的门柱上又加上富有中国特色的廻云纹装饰,为中山路骑楼添上了中国气派和闽南色彩。

细看中山路建筑,底层以骑楼作为基本形式,而上部的立面,既有西式建筑的柱廊、塔堡和窗饰,又能在南洋风情、西洋柱式之间,从大量的浮雕图案,从花开富贵的牡丹到扬帆出海的船舶,从百鸟朝凤到子孝母慈,找到闽南文化的符号和中华文化的意蕴,形成中西合璧并具有闽南风格的建筑街区,是中外结合、闽南与南洋建筑风格结合的典型代表。

中西合璧,开放包容,这就是中山路独具特色的历史文化风貌。

对台——台商纷纷开店经营

位于海峡两岸的中山路,与台湾仅有一海之隔,联系紧密,渊源深厚,有“中国闽台风情第一街”之称。福建、台湾的各行业众多品牌在这里汇集;众多的闻商、台商在此开店、经营,并经常举办与台湾有关的台湾特色庙会、郑成功文化节风俗展演和歌仔戏、南音等具闽台特色的各项活动,是对台商贸、文化交流的重要窗口之一。

交通——地处市中心交通便捷

中山路地处厦门城市中心,在平期,中山路更是厦门城市的代表,当时的厦门就是指中山路周围,到中山路就是“进城”。

中山路与“海上花园”鼓浪屿隔海相望,紧邻厦门城市快速干道——环岛路,成功大道,紧接码头、长途汽车站,就是到最远的机场也不足30分钟。

环境——老街直通大海

中山路是一条直通大海的商业街。走在街上,使有陈降海风吹来,让人感觉惬意无比。闻眼之余,你还可走到街尽头的海边,逶迤“海上花园”鼓浪屿,听涛声浪曲,观千帆飞渡、万舸逐浪。

广告采用统一板材和框架,以欧式的铁艺雕花来突出骑楼的优美,实施LED夜景工程,使艺术照明与建筑景观融于一体……近年来,中山路的两次大规模改造,既有效地保持了原有商业街的建筑风貌,历史印迹,又进一步突出了厦门的本土文化,南洋文化和闽台文化,提升整体景观的内涵与品位,使中山路成为厦门的一大游览胜地,成为市民休闲的好去处。

品牌——老字号特产成“金字招牌”

中山路着力找准文化与商贸产业发展的契合点,不断提升文化内涵,丰富文化业态,形成商、中、低端业态有机搭配,国际名品、老字号品牌主导的特色商业街区。在短短1200米的中山路上汇集了200多种国际一二线知名品牌。众多国内知名品牌,也巧借中山路的人气和影响力,在此设旗舰店,作为其品牌宣传的排头兵。中山路更是本土品牌的集散地,金雪雷饰、光华药店、好清香大酒楼、黄则和花生汤、佳味再添小吃、叶氏麻糍、大同鸭肉粥等厦门老字号本土特产,成为中山路上永不褪色的“金字招牌”。

作为厦门最古老的商业街之一,中山路自开街以来,就一直是厦门的经济、文化中心。为保护好这一厦门“烫金名片”,多年来,厦门市政府、区政府十分注重加强对中山路沿街文化遗产的保护力度,制定出台《厦门中山路街区保护总体规划》,通过立法,使文物保护行之有效,有法可依;并按照“修旧如旧”的原则,粉刷修缮骑楼外墙立面,统一规范广告牌、线路实行规化,不断调整规划布局,提升街区景观,使中山路闻商、南洋风格更加突显。

如今的中山路,经过近百年来的培育和打造,已经成为一条历史积淀深厚、经营品类齐全、名店名品云集、人流物流集中的百年老街。那成片的优美骑楼建筑、流光溢彩的LED夜景、飘香的各色美食小吃、茶革的名人、古迹景点和回响在小巷街坊间的古老曲音,留存了厦门城市宝贵的文化记忆,成为海外华人华侨的魂归所系。

中山路街景

1.厦门所城墙。明洪武二十七年(1394年)在厦门岛设水宁卫中左守御千户所,筑厦门城。目前仅存的一段120米长的城墙,就在中山路北街口,市公安局院内。

在厦门城墙边的巨石上有乾隆辛巳年(1761年)福建水师提督甘国宝“瞻云”“曼倩偷(来)”题刻,清咸丰三年(1853年)福建水师提督李廷玉关于镇压闽南小刀会起义的刻石,清光绪年间福建水师提督杨岐珍的“山环水活”“仰之”题刻。

2.新街礼拜堂。始建于1848年的新街礼拜堂,是我国最早的、供中国人使用的基督教堂,1933年礼拜堂重建奠基及1935年落成时,中华基督教全国总会所赠石刻两方,一题“中华第一圣堂”,另一题为“耶和华驻跸之所”。

3.江夏堂。江夏堂是清光绪年武状元黄培松于宣统二年(1910年)兴建的黄氏大宗祠。它是典型的闽南传统建筑。每年有许多台湾海外黄氏宗亲来此祭祖,认祖归宗。

市级文物保护单位5处:

1.皖旻锡夕阳寮隐居处遗址。明末清初著名文人,郑成功幕僚皖旻锡夕阳寮隐居处。

2.重建兴泉永道署碑记。清雍正五年(1727年)兴泉道至泉州移驻厦门建署,雍正十二年(1734年)加辖永春州,称兴泉永道署,乾隆三十二年(1767年)加授海防兵备衔,称“福建分巡兴泉永海防兵备道”。

3.陈化成故居。陈化成厦门同安丙州人,家住中山路边草埔尾,行伍出身,曾任台湾总兵福建水师提督。清道光二十一年(1842年)任江南提督,在鸦片战争中英勇抗敌阵亡,被上海人民奉为上海城隍爷,现供奉于上海城隍庙。

4.陈化成祠。清嘉庆年间,由厦门绅商及陈化成部属陈胜元等为其捐资修建的陈公祠堂。

5.厦门各界抗敌后援会会址。1937年日本军舰攻打厦门被厦门军民击退,并击沉日本军舰一艘。厦门军民士气大振,成立抗敌后援会,支援驻厦军队。

市级涉台文物古迹:

台湾公会公田址。日据时期许多台湾同胞旅居厦门经商、行医、办事业,更多的台湾同胞把孩子送到厦门来读书,学习汉文汉语。1928年在厦台胞捐资在中山路北街口建立了台湾公会。

已经申报尚未批准的省级文物单位:

清代福建水师提督署遗址:一对石狮、施琅题刻和水师提督彭楚汉碑刻。

此外,还有历史遗址、古迹:

1.始建于明代的万寿宫,供奉的是保生大帝。屋边碑刻记载了清代水师提督彭楚汉对保生大帝的虔诚。万寿宫在当年修路时被迁移到3楼,至今香火鼎盛。

2.在玉屏书院旧址有清乾隆十八年(1753年)的“玉屏书院碑记”石碑,该址现为厦门市第五中学,全国人大副委员长叶飞、卢嘉锡,全国政协副主席方毅曾在该校任教或学习。

3.在小走马路古风凰山等处,有清乾隆年间名人的题刻“古风凰山”“榕林别墅记”和树龄达250年的古榕树,以及“披襟”“英风霞爽”“百人石”等刻石。

4.买办清末邱延松公馆。

5.最早建于1877年,专门为华侨汇款服务的,至今仍在延续使用的华侨银行。

6.中国现代著名小说家、散文家、诗人郁达夫和中国现代爱国民主战士、诗人、文史学者闻一多居住过的天仙旅社。

7.厦门最早的电影院之一:中华电影院。

8.厦门解放第一天就成为厦门日报社的胡文虎永安堂。

中山路还保留许多中华老字号,好清香、黄则和和黄金香就是典型的代表。

中山路丰富的非物质文化遗产

福建唯一进入世界非物质文化遗产名录的南音,在中山路有着悠久传承。厦门市第一个民间南音社团“金华阁”,成立于1830年。近代南音3位公认的大师有两位出身于金华阁。蜚声海峡两岸的南音大师林祥玉,自幼就在金华阁学习南音,学成后又在金华阁传授南音,后受邀远渡台湾传艺,台湾现存历史较长的南音社团无不奉他为祖师,所编《南音指谱》为南音人所珍藏,奉为经典。

编纂《泉南指谱》的林霁秋,名闻海内外,也曾在金华阁学艺和演奏。

金华阁180年来从未停止传承南音,现今每周仍在传唱,并深入小学传承。每年农历八月十二日,他们都要在中山路举行隆重的“郎君祭”,祭奠南音祖师五代时期的孟昶。届时台湾、南洋以及泉州、金门的弦友都会聚会中山路,踩街、祭拜、演奏南音。

中山路中华电影院后边的集安堂,则是厦门最大的南音社团,其领军人物即当代南音大师纪经亩。纪经亩在上世纪50年代创作新南音《迎龙小唱》《闽海渔歌》,并为毛主席诗词配南音,组织金风南乐团赴京演出,进中南海为中央首长演唱,获得极高的评价。其后,厦门市文化局在金风南乐团的基础上组建厦门南乐团,出访世界20多个国家,创作获文华奖的《长恨歌》等曲目,并多次赴台交流演出。厦门南乐团在2008年搬迁于中山路尽头的中山公园内南音阁,为厦门市非物质文化遗产传承基地,有多名国家级、省级非遗传承人,每周都在中山路局口街进行传承表演。

中山路局口街34号曾是台湾著名的歌仔戏艺人温红垒开的古董店,同时也是上世纪20年代厦门有名的歌仔戏馆平和社。当年,歌仔戏大师邵江海和许乡阁南早期歌仔戏艺人就在这儿向温红垒学习歌仔,并在其引领下加入歌仔戏班。平和社堪称台湾歌仔戏传入闽南的起点之一,至今局口街每周仍有歌仔戏、歌仔调的传唱。

中山路还流行国家非物质文化遗产——中秋博饼。传说在300多年前,郑成功屯兵厦门,每到八月十五日月圆之时,满怀反清复明之豪气的将士们,难免有思乡思亲之情。为排解和宽慰士兵佳节思念家乡亲人之苦,郑成功的部将金门人洪旭发明了一种博饼游戏,让士兵赏月博饼。郑成功亲自担准从农历十三至十八,前后6夜,军中按单双日轮流赏月博饼。

如今,“博饼”已成为中秋节不可缺少的民俗文化活动。每逢中秋佳节,中山路家家户户,围桌博饼,欢乐融融。所有商家也都在整个八月设立博饼优惠,令顾客宾至如归。

中山路的保护和改造

中山路街多为老旧建筑,许多居民在此已居住多年,对街区的历史和传说都耳熟能详,对街区的一石一木都充满感情,经常向有关部门提出对街区风貌建筑保护的意见和建议,积极参加传承非物质文化遗产的活动。中山路每周定期演出歌仔戏、布袋戏、南音、答嘴鼓等闽南民间艺术,弘扬和传承历史文化。

政府及文物主管部门对中山路街区的文物保护十分重视,在文物的保护维修上,坚持“保护为主、抢救第一、合理利用、加强管理”的文物工作方针和“保护为主、抢救第一、合理利用、传承发展”的非物质文化遗产保护的工作方针,按照“政府主导,居民参与,实体运作,渐进改善”的指导思路进行。按照文物保护单位的级别,由各级文物主管部门对单体的文物保护单位进行了保护维修。对整个中山路街区的保护制定了总体规划,区别不同情况,逐步实施。中山路步行街于2006年启动改造以来,思明区政府按照“再塑厦门老街形象,体现闽台传统文化特色”和“修旧如旧”的原则,尽可能的保留旧有建筑和历史人文信息。在街景改造、交通组织、活动组织、公共环境、文明建设、人员管理等方面投入资金3000多万元。沿街新建闽台文化宣传陈地讲古角,以及闽南特色石刻的休闲桌椅、绿化组合,古迹指示牌,街区图等,辅以LED的夜间高科技景观,成立了市、区两级领导挂帅,各相关部门组成的领导小组和办公室,多次就中山路街区在改造过程中保护历史风貌的问题进行规划、调研、研讨、论证。分别邀请闽台民俗方面的学者及政府管理单位多次召开会议,专题研究中山路街区的文化遗产保护问题,使中山路的规划与改造在“修旧如旧”的原则上有序进行,文物古迹、风貌建筑得以完整保存。

中山路上的小街古城路是上世纪20年代厦门古城墙拆后所建。现已成为汇聚众多闽台食品的“闽台特色食品街”。小街长仅百米,一头是“老闽南”食府,一头是台商经营的老台南小吃。台南安平文教基金会不但把台南小吃引到厦门,还与厦门闽南文化研究会在此联合举办闽南文化沙龙,讲坛。

保护修复后,中山路历史文化街区以其优美的骑楼建筑、优越的地理环境,浓郁的闽台特色及南洋风情,深厚的历史文化底蕴,成为厦门人文地标、海内外知名的商业名街。

厦门中山路的形成是城市近代化规划及建设的直接成果,是一个从古代到现代、从形成到发展的、完整的历史文化街区,见证着厦门的数百年沧桑,也传承了城市的文化血脉,承载着几代厦门人挥之不去的生活记忆,成为厦门人文地标、商业名街,在台湾和南洋有着相当高的知名度和广泛影响。

(本版文字、图片均由厦门市思明区中华街道办事处提供。)

劳动文化宫旧照

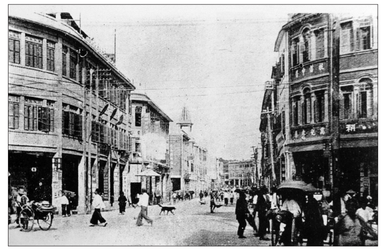

上世纪二三十年代的中山路

流光溢彩的夜景

小走马路——郑成功在此练兵时经常在路上跑马疾驰,背日的戈铁马早已经不在,唯有一座古门静静伫立在这里,印证这民族英雄的伟岸英姿。

市民在观赏民俗风情雕塑

局口街歌仔戏表演

厦门所城墙

江夏堂

永安堂

年代久远的闽南民居

第四届“中国历史文化名街”评选推介活动投票流程

第四届“中国历史文化名街”评选推介活动经过专家评审,现已评选出入围街道,即日起进入公众投票阶段。哪些街道可以最终当选第四届“中国历史文化名街”呢?期待您的关注。

投票方式:手机短信投票,信函邮件投票,请您根据情况,选择相应的投票方式。

投票日期:2012年4月10日至5月15日。

一、短信投票

全网移动用户参与方式:

编辑DP+街名对应的编号到1066566652或106651071

资费:1元/条

例:DP001发送到1066566652或106651071

福建移动用户参与方式:

编辑DP+街名对应的编号到106656661

资费:1元/条

例:DP001发送到106656661

四川移动用户参与方式:

编辑DP+街名对应的编号到1066510726

资费:1元/条

例:DP001发送到1066510726

全网联通用户参与方式:

编辑DP+街名对应的编号到106651071

资费:1元/条

例:DP001发送到106651071

二、信函投票

《中国文化报》上附有投票表格,在您支持的候选街道后面划“√”号,所选街道不能超过10条,将投票表格剪下并邮寄至组委会。投票表格以报纸原件为准。

邮寄地址:北京市朝阳区东土城路15号中国文化报社609室

邮编:100013

咨询电话:010-64296355 64296175

中国历史文化名街评选推介活动组委会

2012年4月8日

第四届“中国历史文化名街”读者评选表格

编号	街道名称	读者意见
044	福建省厦门市中山路	
034	四川省泸州市兆坝古街	
055	西藏江孜县加日郊老街	
007	陕西省榆林市米脂古城老街	
041	江苏省南京市高淳老街	
019	山东省青岛市小鱼山文化名人街	
051	安徽省绩溪县龙川水街	
053	广东省珠海市斗门旧街	

编号	街道名称	读者意见
073	浙江省临海市紫阳街	
009	吉林省长春市新民大街	
017	广东省深圳市盐田区中英街	
052	安徽省黄山市休宁县万安镇万安老街	
062	甘肃省陇南市哈达铺上、下老街	
069	贵州省黄平县旧州西上街	
042	福建省福州市朱紫坊历史文化街	

第四届“中国历史文化名街”读者评选表格

姓名	身份证号	联系方式	详细住址

注:请在初评入围的街道(区)(名单见表)中选出10条您认为可以荣获第四届“中国历史文化名街”称号的街道(区),并在所选街道后面的“读者意见”栏中画“√”。选票可供两人填写,原件寄回,复印无效。此选票将在《中国文化报》、《中国文物报》上连续刊登。